

Uchwała nr 347/2019
Komitetu Monitorującego Regionalny Program Operacyjny
Województwa Warmińsko-Mazurskiego na lata 2014-2020
z dnia 10.12.2019 r.

w sprawie zmiany Uchwały nr 61/2016 Komitetu Monitorującego Regionalny Program Operacyjny Województwa Warmińsko-Mazurskiego na lata 2014-2020 z dnia 21.01.2016 r. w sprawie zatwierdzenia *Planu Ewaluacji Regionalnego Programu Operacyjnego Województwa Warmińsko-Mazurskiego na lata 2014-2020*

Na podstawie art. 110 ust. 2 lit. a rozporządzenia Parlamentu Europejskiego i Rady (UE) nr 1303/2013 z 17 grudnia 2013 r. ustanawiającego wspólne przepisy dotyczące Europejskiego Funduszu Rozwoju Regionalnego, Europejskiego Funduszu Społecznego, Funduszu Spójności, Europejskiego Funduszu Rolnego na rzecz Rozwoju Obszarów Wiejskich oraz Europejskiego Funduszu Morskiego i Rybackiego oraz ustanawiającego przepisy ogólne dotyczące Europejskiego Funduszu Rozwoju Regionalnego, Europejskiego Funduszu Społecznego, Funduszu Spójności i Europejskiego Funduszu Morskiego i Rybackiego oraz uchylającego rozporządzenie Rady (WE) nr 1083/2006 (Dz. Urz. UE L 347 z 20.12.2013 r. str. 320, z późn. zm.), art. 14 ust. 10 ustawy z dnia 11 lipca 2014 r. o zasadach realizacji programów w zakresie polityki spójności finansowanych w perspektywie finansowej 2014-2020 (Dz. U. z 2018 r. poz. 1431, z późn. zm.) oraz §3 Uchwały nr 22/233/15/V Zarządu Województwa Warmińsko-Mazurskiego z dnia 28 kwietnia 2015 r. w sprawie powołania Komitetu Monitorującego Regionalny Program Operacyjny Województwa Warmińsko-Mazurskiego na lata 2014-2020, z późn. zm., uchwala się, co następuje:

§ 1

Zmienia się *Plan ewaluacji Regionalnego Programu Operacyjnego Województwa Warmińsko-Mazurskiego na lata 2014-2020*, przyjęty Uchwałą nr 61/2016 Komitetu Monitorującego Regionalny Program Operacyjny Województwa Warmińsko-Mazurskiego na lata 2014-2020 z dnia 22.01.2016 r., z późn. zm., wprowadza się i zatwierdza następujące zmiany:

1. W rozdziale III *Organizacja procesu ewaluacji w ramach RPO WiM 2014-2020* Schemat 2. Umieszczenie JE RPO WiM 2014-2020 otrzymuje brzmienie:

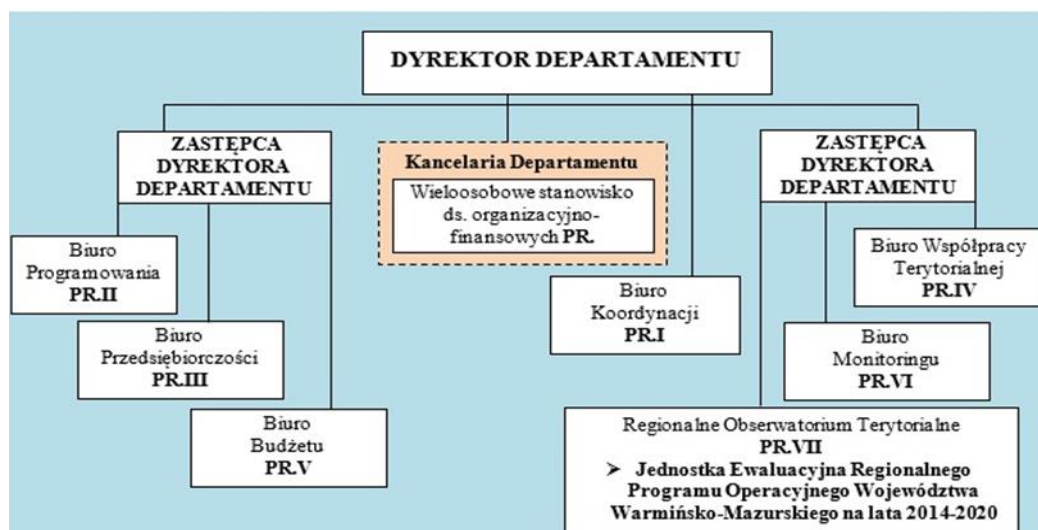

2. W Załączniku nr 1 - Ramowy Plan Badań Ewaluacyjnych RPO WiM 2014-2020 w wierszu nr 5. *Rodzaj/tytuł badania* otrzymują brzmienie:
„Badanie ewaluacyjne dotyczące III osi priorytetowej "Cyfrowy region" RPO WiM 2014-2020 (Ewaluacja procesowa lub wpływu – w zależności, którego etapu badania dotyczy – dotycząca EFRR)„;
3. W Załączniku nr 1 - Ramowy Plan Badań Ewaluacyjnych RPO WiM 2014-2020 w wierszu nr 6. *Cel planowanej ewaluacji* otrzymuje brzmienie:
„Celem badania jest zweryfikowanie wpływu wsparcia udzielonego w ramach X osi priorytetowej „Regionalny rynek pracy” RPO WiM 2014-2020 na trwałość i jakość zatrudnienia oraz wsparcie mobilności pracowników.
Badanie swoim zakresem obejmie realizację Programu w zakresie priorytetów inwestycyjnych 8i, 8iii, 8iv, 8v oraz 8vi. Skupi się głównie na weryfikacji wpływu Programu na:
- zwiększenie zatrudnienia wśród osób w najtrudniejszej sytuacji na rynku pracy w województwie warmińsko mazurskim po zakończeniu udziału w projekcie,
 - zwiększenie zatrudnienia dzięki utworzeniu miejsc pracy w nowopowstałych firmach obejmujących m.in. regionalne, inteligentne specjalizacje,
 - wzmocnienie kompetencji pracowników i pracodawców z sektora MŚP.
- Przykładowe pytania badawcze:
- czy interwencja przyczyniła się do zwiększenia zatrudnienia wśród osób bezrobotnych, poszukujących pracy i nieaktywnych zawodowo (zwłaszcza długotrwale bezrobotnych, niepełnosprawnych, powyżej 50 roku życia, niskowyzwalifikowanych oraz kobiet)?
 - czy interwencja przyczyniła się do wzrostu liczby przedsiębiorstw zdolnych do funkcjonowania na rynku?
 - czy dzięki interwencji odnotowany został wzrost liczby wejść i powrotów na rynek pracy wśród osób pełniących funkcje opiekuńcze?
 - czy dzięki interwencji wzmocnione zostały kompetencje pracowników i pracodawców z sektora MŚP?
 - czy dzięki zaplanowanemu wsparciu udało się zniwelować skutki negatywnych zmian gospodarczych poprzez działania outplacementowe?
 - czy interwencja przyczyniła się do zmniejszenia poziomu dezaktywacji zawodowej ze względu na chorobę lub niepełnosprawność?
- W ramach badania oszacowane również zostaną wartości następujących długoterminowych wskaźników rezultatu z RPO WiM 2014-2020:
- liczba osób znajdujących się w lepszej sytuacji na rynku pracy 6 miesięcy po opuszczeniu programu;
- Zgodnie z zapisami załącznika nr 6 do Wytycznych horyzontalnych w zakresie monitorowania postępu rzeczowego realizacji programów operacyjnych na lata 2014-2020, na potrzeby oszacowania wartości ww. wskaźników planuje się przeprowadzenie badania w trzech etapach.
Kryteria ewaluacyjne: skuteczność, efektywność i trwałość.”;
4. W Załączniku nr 1 - Ramowy Plan Badań Ewaluacyjnych RPO WiM 2014-2020 w wierszu nr 7. *Cel planowanej ewaluacji* otrzymuje brzmienie:
„Celem badania jest zweryfikowanie wpływu wsparcia udzielanego w ramach XI osi priorytetowej „Włączenie społeczne” RPO WiM 2014-2020 na promowanie włączenia społecznego, walkę z ubóstwem i wszelką dyskryminacją. Badanie skupi się na zweryfikowaniu wpływu RPO WiM na:
- aktywne włączenie osób zagrożonych ubóstwem i/lub wykluczeniem społecznym poprzez poprawę i wzmocnienie ich sytuacji społeczno-zawodowej (PI 9i),

- poprawę skuteczności działań integracyjnych lokalnych społeczności, sprzyjających włączeniu społecznemu (PI 9iv),
- ograniczenie istniejących nierówności w dostępie do usług społecznych, jak również podwyższenie standardu świadczonych usług (9iv),
- rozwój przedsiębiorczości społecznej i integracji zawodowej w przedsiębiorstwach społecznych oraz podmiotach ekonomii społecznej (PI 9v).

Przykładowe pytania badawcze:

- czy dzięki interwencji wzrosła grupa osób podejmujących zatrudnienie (spośród osób wykluczonych bądź zagrożonych wykluczeniem społecznym)?;
- czy interwencja umożliwiła ograniczenie istniejących nierówności w dostępie do usług zdrowotnych, jak również podwyższenia standardu świadczonych usług?;
- czy interwencja umożliwiła ograniczenie istniejących nierówności w dostępie do usług społecznych, jak również podwyższenia standardu świadczonych usług?;
- czy projekty z zakresu rozwoju ekonomii społecznej wpłynęły na wzrost zatrudnienia?;
- czy dzięki projektom zwiększyła się skala i jakość współpracy między instytucjami pomocy społecznej i rynku pracy oraz trzecim sektorem mającej na celu wsparcie osób najbardziej oddalonych od rynku pracy?;
- jaki jest udział organizacji pozarządowych we wdrażaniu działań dot. włączenia społecznego i jaka jest ich efektywność?;

W ramach badania oszacowana zostanie również wartość następujących długoterminowych wskaźników rezultatu RPO WiM 2014-2020:

- liczba miejsc pracy istniejących co najmniej 30 miesięcy, utworzonych w przedsiębiorstwach społecznych,
- liczba osób znajdujących się w lepszej sytuacji na rynku pracy sześć miesięcy po opuszczeniu programu.

Zgodnie z zapisami załącznika nr 6 do Wytycznych horyzontalnych w zakresie monitorowania postępu rzeczowego realizacji programów operacyjnych na lata 2014-2020, na potrzeby oszacowania wartości ww. wskaźników planuje się przeprowadzenie badania w trzech etapach.

Kryteria ewaluacyjne: skuteczność, efektywność i trwałość.

5. W Załączniku nr 1 - Ramowy Plan Badań Ewaluacyjnych RPO WiM 2014-2020 w wierszu nr 9. *Orientacyjne ramy czasowe/Orientacyjny koszt badania* otrzymują brzmienie:

„II - IV kw. 2018
(350 tys. zł)”;

6. W Załączniku nr 1 - Ramowy Plan Badań Ewaluacyjnych RPO WiM 2014-2020 w wierszu nr 11. *Cel planowanej ewaluacji* otrzymuje brzmienie:

„Celem badania jest ocena wpływu realizowanych projektów rewitalizacyjnych na poprawę jakości życia społeczności zamieszkujących obszary problemowe.

Przykładowe pytania ewaluacyjne:

- czy i w jaki sposób projekty rewitalizacyjne wpłynęły na polepszenie jakości życia społeczności zamieszkujących obszary problemowe?
- w jaki sposób projekty rewitalizacyjne zostały powiązane z działaniami realizowanymi w ramach innych priorytetów inwestycyjnych?

jaki wpływ miały projekty rewitalizacyjne na realizację programów rewitalizacyjnych?

W ramach RPO WiM 2014-2020 finansowane będą zintegrowane, kompleksowe przedsięwzięcia rewitalizacyjne, zlokalizowane na terenach ujętych w lokalnych i ponadlokalnych programach rewitalizacyjnych zdegradowanych obszarów miejskich, przygotowanych z aktywnym

współudziałem lokalnych społeczności. Ponieważ programy te będą dofinansowane w ramach poszczególnych priorytetów inwestycyjnych programu, przedmiotowe badanie ewaluacyjne będzie miało charakter kompleksowy i swoim zasięgiem obejmie projekty realizowane w ramach VIII osi priorytetowej „Obszary wymagające rewitalizacji” RPO WiM 2014-2020” (rozwiązywanie problemów społecznych poprzez projekty infrastrukturalne o mniejszej skali) wraz z projektami, które będą uzupełniały projekty z osi VIII realizowane w ramach PI 3a, 4c, 4e i 6c niezbędnych dla rewitalizacji danego obszaru. Rewitalizacyjne projekty infrastrukturalne, współfinansowane ze środków EFRR towarzyszyć będą powiązanym z nimi działaniom finansowanym przy udziale EFS w ramach osi priorytetowych Programu ukierunkowanych m.in. na samozatrudnienie (PI 8i), rozwój przedsiębiorczości społecznej (PI 9v), poprawę dostępności do usług publicznych (PI 9iv), aktywizację środowisk zagrożonych wykluczeniem i ubogich (PI 9i). Badanie swoim zasięgiem obejmie też te projekty, które będą powiązane projektami realizowanymi w ramach ww. priorytetów inwestycyjnych EFS.

Planuję się realizację badania w dwóch etapach. Każdy etap skupi się na innych zagadnieniach, które zależą od postępu wdrażania RPO WiM 2014-2020. W zależności od tego, kiedy i na jakie typy projektów będą ogłaszane konkursy, kolejne etapy badania będą koncentrowały się na innych z ww. obszarów badawczych.

Kryteria ewaluacyjne: skuteczność, efektywność.”;

7. W Załączniku nr 1 - Ramowy Plan Badań Ewaluacyjnych RPO WiM 2014-2020 w wierszu nr 13. *Orientacyjne ramy czasowe/Orientacyjny koszt badania* otrzymują brzmienie:

„Etap 1:

II – IV kw. 2021

(150 tys. zł)

Etap 2:

II – IV kw. 2024*

(150 tys. zł)”;

8. W Załączniku nr 1 - Ramowy Plan Badań Ewaluacyjnych RPO WiM 2014-2020 w wierszu nr 14. *Cel planowanej ewaluacji* otrzymuje brzmienie:

„Celem badania jest ocena skuteczności, trwałości, użyteczności, efektywności i trafności działań realizowanych w ramach zasad horyzontalnych na etapie programowania i wdrażania RPO WiM 2014-2020 w podziale na:

- zasadę równości szans i niedyskryminacji, w tym dostępności dla osób z niepełnosprawnościami,
- zasady równości szans kobiet i mężczyzn,
- zasadę zrównoważonego rozwoju.

Badanie skupi się m.in. na weryfikacji tego w jaki sposób i w jakim stopniu przy realizacji Programu uwzględniana jest zasada promowania równości mężczyzn, kobiet i niedyskryminacji oraz w jaki sposób i w jakim stopniu przy realizacji Programu uwzględniana jest zasada zrównoważonego rozwoju.

Przykładowe pytania ewaluacyjne, które mogą zostać wykorzystane w badaniu:

- w jaki sposób i w jakim stopniu instytucje zaangażowane w realizację RPO WiM 2014-2020 uwzględniają zasady horyzontalne?
- w jaki sposób i w jakim stopniu beneficjenci realizujący projekty w ramach RPO WiM uwzględniają zasady horyzontalne?
- W jaki sposób można monitorować realizację zasad horyzontalnych w projektach RPO WiM?

Potrzeba realizacji badania wynika m.in. z *Wytycznych w zakresie ewaluacji polityki spójności*

w ramach perspektywy finansowej 2014-2020.

Badanie będzie zgodne z minimalnym zakresem badania przygotowanym przez MR dla oceny zasady równości szans kobiet i mężczyzn oraz zasady równości szans i niedyskryminacji w tym dostępności dla osób z niepełnosprawnościami.

Kryteria ewaluacyjne: skuteczność, trafność, efektywność, użyteczność, trwałość.”;

9. W Załączniku nr 1 - Ramowy Plan Badań Ewaluacyjnych RPO WiM 2014-2020 w wierszu nr 14. *Ogólny zarys metodologii* otrzymuje brzmienie:

„W ramach badania planuje się zastosować m.in. następujące metody badawcze:

- analiza danych zastanych,
- badania jakościowe,
- badania ilościowe,
- analiza ekspercka,
- studia przypadków.

Dane niezbędne do przeprowadzenia badania to m.in.:

- dokumentacja projektowa,
- dokumentacja programowa,
- dane statystyczne,
- dane z przeprowadzonych badań ilościowych i jakościowych,
- dane z monitoringu RPO WiM 2014-2020”;

10. W Załączniku nr 1 - Ramowy Plan Badań Ewaluacyjnych RPO WiM 2014-2020 w wierszu nr 14. *Orientacyjne ramy czasowe/Orientacyjny koszt badania* otrzymują brzmienie:

„Etap 1:

I – IV kw. 2021

(150 tys. zł)

Etap 2:

I – IV kw. 2023

(150 tys. zł)”;

11. Załącznik nowy Harmonogram Badań Ewaluacyjnych RPO WiM 2014-2020 otrzymuje brzmienie:

Lp.	Nazwa badania	2016				2017				2018				2019				2020				2021				2022				2023				2024			
		I	II	III	IV	I	II	III	IV	I	II	III	IV	I	II	III	IV	I	II	III	IV	I	II	III	IV	I	II	III	IV	I	II	III	IV	I	II	III	IV
1	Ewaluacja kryteriów i systemu wyboru projektów RPO WiM 2014-2020																																				
2	Ocena systemu realizacji RPO WiM 2014-2020																																				
3	Badanie ewaluacyjne dotyczące I osi priorytetowej "Inteligentna gospodarka Warmii i Mazur" RPO WiM 2014-2020																																				
4	Badanie ewaluacyjne dotyczące II osi priorytetowej "Kadry dla gospodarki" RPO WiM 2014-2020																																				
5	Badanie ewaluacyjne dotyczące III osi priorytetowej "Cyfrowy region" RPO WiM 2014-2020																																				
6	Badanie ewaluacyjne dotyczące X osi priorytetowej „Regionalny rynek pracy” RPO WiM 2014-2020																																				
7	Badanie ewaluacyjne dotyczące XI osi priorytetowej "Włączenie społeczne" RPO WiM 2014-2020																																				
8	Ewaluacja mid-term dot. postępu rzeczowego RPO WiM 2014-2020 dla potrzeb przeglądu śródkresowego, w tym realizacji wskaźników ram wykonania**																																				
9	Ewaluacja on-going Strategii rozwoju społeczno-gospodarczego województwa warmińsko-mazurskiego do 2025 r.																																				
10	Badanie ewaluacyjne dotyczące oceny instrumentów finansowych wdrażanych w ramach RPO WiM 2014-2020																																				
11	Ewaluacja projektów rewitalizacyjnych realizowanych w ramach RPO WiM na lata 2014-2020																																				

Lp.	Nazwa badania	2016				2017				2018				2019				2020				2021				2022				2023				2024			
		I	II	III	IV	I	II	III	IV	I	II	III	IV	I	II	III	IV	I	II	III	IV	I	II	III	IV	I	II	III	IV	I	II	III	IV	I	II	III	IV
12	Badanie ewaluacyjne dotyczące IV osi priorytetowej "Efektywność energetyczna" RPO WiM 2014-2020																																				
13	Badanie ewaluacyjne dotyczące trwałości miejsc wychowania przedszkolnego oraz miejsc opieki nad dziećmi do 3 roku życia																																				
14	Ewaluacja podsumowująca dot. wdrażania polityk horyzontalnych w ramach RPO WiM 2014-2020																																				
15	Badanie ewaluacyjne dotyczące V osi priorytetowej „Środowisko przyrodnicze i racjonalne wykorzystanie zasobów” RPO WiM 2014-2020																																				
16	Badanie ewaluacyjne dotyczące VI osi priorytetowej „Kultura i dziedzictwo” RPO WiM 2014-2020																																				
17	Badanie ewaluacyjne dotyczące IX osi priorytetowej „Dostęp do wysokiej jakości usług publicznych” RPO WiM 2014-2020																																				
18	Ewaluacja ex ante programu operacyjnego dla województwa warmińsko-mazurskiego po 2021																																				
19	Ewaluacja podsumowująca postęp rzeczowy i rezultaty RPO WiM 2014-2020																																				
20	Badanie ewaluacyjne dotyczące VII osi priorytetowej „Infrastruktura transportowa” RPO WiM 2014-2020																																				
21	Ocena wpływu wsparcia regionalnych programów zdrowotnych																																				
22	Wpływ interwencji RPO WiM na lata 2014-2020 na zatrudnienie i rynek pracy w województwie warmińsko-mazurskim																																				

§ 2

Uchwała wchodzi w życie z dniem podjęcia i podlega podaniu do publicznej wiadomości poprzez zamieszczenie jej na stronie internetowej *Regionalnego Programu Operacyjnego Województwa Warmińsko-Mazurskiego na lata 2014-2020*.

Z-ca Przewodniczącego Komitetu Monitorującego
Regionalny Program Operacyjny Województwa
Warmińsko-Mazurskiego na lata 2014-2020

Miron Sycz